PDF-XChange Editor
KOUPIT plnou verzi!
www.pdfxchange.cz

HARRACHOVSKÝ ZPRAVODAJ

LISTOPAD 2023 CENA 10 Kč

Bronzová popelnice pro Harrachov str. 5
Velorexy do Říma str. 10
Vzpomínka na J. Nüssera str. 16

Foto: archiv město Harrachov

PDF-XChange Editor
KOUPIT plnou verzi!
www.pdfxchange.cz

Vážení a milí spoluobčané,

v tyto nádherné barevné podzimní dny jsem na jednu stranu šťastný, že se povedlo mnoho věcí, které se dotahují do konce, že stále přibývají nové a nové věci ve městě, ale hlavně že se podařilo dosáhnout velkého úspěchu pro naše spoluobčany v bytových domech na Klondajku. Tito občané mají de facto uznánu platnost původních nájemních smluv, a to i přes, pro mě nepochopitelnou, snahu ministerstva financí o to, aby uzavřeli smlouvy nové, značně nevýhodné, jejichž důsledkem by měli tomuto ministerstvu dlužit statisícové částky. Naštěstí z toho nic neplatí a všichni z toho máme velkou radost. Chtěl bych poděkovat všem, co se zasloužili o osudy těchto lidí, že jim nebylo lhostejné, jak tito lidé dopadnou.

Zároveň mě však upřímně mrzí, že se ne všichni nájemníci dožili tohoto pro ně významného dne. A dále nemohu přestat myslet na našeho kamaráda, přítele, kolegu a člověka, který je bohužel v tuto chvíli nemocen a nemůže se momentálně účastnit všeho, co do dnešního dne pro město Harrachov dělal. Věřím, že vše bude zase dobré a budeme se všichni společně zase smát a dělat hezké věci pro Harrachov. Všem vám přeji krásný a klidný podzim, i když víme, že u nás na horách je to vše ve znamení příprav na zimu, u které doufám, že bude plná sněhu a radosti. Mějte se moc fajn.

Tomáš Vašíček — starosta města

Jeep je hrdým partnerem Harrachova

Už skoro dva měsíce můžeme po městě vidět dva nové vozy proslulé americké značky Jeep. Ta se totiž stala hrdým partnerem města Harrachova. Potřebám naší radnice zapůjčila dva vozy ze svého portfolia. Jedním je bílý Compass a druhým menší červený Renegate. Tato forma kooperace byla inspirována jinými horskými středisky, jež také v rámci marketingové spolupráce spolupracují s významnými výrobci automobilů, a zrodila se jako myšlenka již téměř před dvěma lety.

Spolupráce spočívá zejména v bezplatném zapůjčení vozidel městu Harrachov a zároveň dochází k vzájemné propagaci města Harrachova a značky Jeep jakožto vzájemných hrdých partnerů. Město Harrachov tak nemusí investovat do nákupu osobních motorových vozidel. „Spolupráce společnosti Jeep a města Harrachov si nesmírně vážím, tím že nám byly do užívání zapůjčeny dva vozy, mohli jsme stávající dvě radniční vozidla využít jinde, a to pro potřeby městské údržby a pečovatelské služby. Do budoucna chceme spolupráci s firmou Jeep ještě více rozšířit a velmi si toho vážím. Jsem hrdý na to, že si značka Jeep zvolila za svého partnera právě město Harrachov," říká starosta města Tomáš Vašíček.

Martin Soukup

Ze zasedání zastupitelstva města

Úprava obecně závazné vyhlášky o nočním klidu, schválení kupní smlouvy na pořízení multifunkčního stroje, posvěcení vstupu města do zapsaného spolku KAH a schválení česko-polského memoranda, to byly body zasedání zastupitelstva města, které se uskutečnilo na konci září v kulturním centru města.

V úvodním bodu zastupitelé schválili úpravu obecné závazné vyhlášky o nočním klidu, do které nově byly zaraženy dvě akce, na které se vztahuje výjimka. Těmi jsou „Old cars" a „Moto žehnání".

V majetkové agendě došlo ke schválení dodatku číslo jedna ke smlouvě o bezúplatném převodu mezi Úřadem pro zastupování státu ve věcech majetkových a městem Harrachov.

Zastupitelé města dali dále zelenou pro nákup malotraktoru značky Antonio Carraro v ceně 2 680 608 Kč včetně DPH, který bude financován formou leasingu. Schváleno bylo i pořízení posuvné brány a rekonstrukce plotu v areálu mateřské školy Kamínek. Tradičním bodem v rámci finanční agendy bylo schválení rozpočtových opatření, které úzce souvisejí právě s těmito nákupy.

Diskutovaným a také důležitým bodem bylo schválení vstupu města Harrachov do zapsaného spolku Klasický areál Harrachov (KAH). V rámci tohoto bodu se schvalovala celkem tři samostatná usnesení. Prvním bylo schválení textu a obsah stanov KAH, druhým samotný vstup města za člena toho spolku a třetím pak schválení nominanta na člena a předsedy výboru KAH, kterým bude starosta města Harrachov. Vstupu městu do KAH je věnován samostatný článek v tomto vydání zpravodaje.

Navazujícím a souvisejícím bodem, jehož cílem je vrátit Harrachov na mapu dějišť světových lyžařských pohárů, bude jednomyslné schválení memoranda o společném zájmu na pořádání mezinárodních sportovních akcí v areálech v Harrachově a v polských Jakušicích. Podpis tohoto česko-polského ujednání byl učiněn na počátku letošního září v Karpaczi a detailněji tento počin přibližuje článek v říjnovém vydání zpravodaje.

Se zápisem a také se zvukovým záznamem z tohoto zasedání zastupitelstva města se může kdokoliv seznámit na webových stránkách Harrachova.

Martin Soukup

PDF-XChange Editor
KOUPIT plnou verzi!
www.pdfxchange.cz

Rozhodnutí starosty města Harrachov č. 43 ze dne 26. 9. 2023

Zpráva o poděkování hasičům JSDHO Harrachov

Starosta města bere na vědomí zprávu města Tanvald o poděkování jednotce sboru dobrovolných hasičů Harrachov za nasazení u požáru bývalého penzionu v rekonstrukci v Tanvaldu.

Projekt stomatologické praxe Harrachov č. p. 155

Starosta města souhlasí s pokračováním navrhovaného projektu stomatologické praxe v městské budově Harrachov č. p. 155

Informace z KRNAP

Starosta města bere na vědomí informace z KRNAP:

- č. 09103/2023 – vyrozumění o zahájení správního řízení – kácení dřevin

- č. 09135/2023 – vyrozumění o zahájení správního řízení o povolení výjimky ze zákazu vjezdu

Záměr provozování hazardních her v projektu bývalé celnice

Starosta města vyslovuje předběžný souhlas se záměrem provozování hazardních her v plánovaném projektu bývalé celnice.

Zpráva sportovní komise o přidělení dotace na podporu sportu z rozpočtu města

Starosta města schvaluje předloženou zprávu sportovní komise o rozdělení a přidělení dotací na podporu sportu za období 1. 1.–30. 3. 2023 a postupuje tento bod do dalšího zasedání Zastupitelstva města Harrachov.

Smlouva o spolupráci při projektové přípravě stavební akce Silnice III/01021 Harrachov

Starosta města schvaluje návrh smlouvy o spolupráci při projektové přípravě stavební akce Silnice III/01021 Harrachov (Ryžoviště), s Krajskou správou silnic Libereckého kraje, p. o., akce „Harrachov – Rekonstrukce silnice III/01021 v úseku od autobusového nádraží na Ryžoviště“.

Smlouva č. 1210600061 o poskytnutí podpory ze SFŽP ČR

Starosta města schvaluje smlouvu č. 1210600061 o poskytnutí podpory ze Státního fondu životního prostředí České republiky – „Město Harrachov – Úprava veřejných prostranství“.

Žádost o ukončení členství v komisi

Starosta města schvaluje žádost o ukončení členství paní R. Konvalinkové v komisi cestovního ruchu a kultury k 25. 9. 2023.

Souhlas zřizovatele s přijetím účelově určeného finančního daru od Women for Woman, o. p. s., v rámci projektu obědy pro děti

Město Harrachov, jako zřizovatel ZŠ dr. h. c. Jana Masaryka, Harrachov, p. o., souhlasí s přijetím účelově určeného finančního daru od Women for Woman, o. p. s., v rámci projektu obědy pro děti, kdy finanční dar bude použit výhradně k účelu uhrazení stravného ve školní jídelně pro jedno dítě ve školním roce 2023/2024.

Záměr prodeje multifunkčního stroje carraro a městské čtyřkolky

Starosta města schvaluje záměr prodeje multifunkčního stroje carraro a městské čtyřkolky.

Rozhodnutí starosty města Harrachov č. 44 ze dne 2. 10. 2023

Výjezdní zasedání

- Parkování u panelového domu – starosta města osloví projektanta s možností vybudování parkování napravo od panelové cesty (včetně odvodnění a úklidu sněhu).
- Starosta města schvaluje záměr prodeje nemovitého majetku – p. p. č. 1192/3 k. ú. Harrachov, o výměře 9 m^2 za cenu 1 500 Kč/m^2.
- Starosta města projedná s Jaroslavem Čechem možnost zřízení zapuštěné autobusové zastávky u parku U Kosů.
- Starosta města schvaluje opravu vlajkoslávy – oprava vodících lanek, obroušení, natření.

Žádost o prodej pozemku p. č. 2/3 a 2/5 k. ú. Harrachov

Starosta města se seznámil s obsahem žádosti o prodej pozemku p. č. 2/3 a 2/5 k. ú. Harrachov. Starosta města vyzve žadatele k doplnění žádosti o rozhodné skutečnosti z období 2016–2019, které mohly vést žadatele k zastavění městského pozemku stavbou se zpevněnou plochou.

Žádost o uzavření smlouvy o budoucí smlouvě o zřízení věcného břemene SM, Harrachov, p. č. 1028/248-kNN, SR, IV-12-4022105

Starosta města schvaluje smlouvu o budoucí smlouvě o zřízení věcného břemene – akce SM, Harrachov, p. č. 1028/248-kNN, SR, IV-12-4022105.

Smlouva o poskytnutí účelové dotace z Dotačního fondu Libereckého kraje č. OLP/3415/2023

Starosta města schvaluje Smlouvu o poskytnutí účelové dotace z Dotačního fondu Libereckého kraje č. OLP/3415/2023 na projekt s názvem: „Město Harrachov – Karavanová stání“.

Oprava chodníku naproti Karolíně

Starosta města schvaluje opravu chodníku naproti bývalému hotelu Karolína, kdy byl v rámci přeložky rozebrán chodník, za cenu cca 71 000 Kč s DPH.

Dohoda o využívání kamerových systémů městské policie

Starosta města schvaluje Dohodu o využívání kamerových systémů městské policie Policií České republiky.

Záměr prodeje části p. p. č. 485/1 k. ú. Harrachov

Starosta města schvaluje záměr prodeje části p. p. č. 485/1 k. ú. Harrachov o výměře 802 m^2, za cenu 1 500 Kč/m^2.

Návrh směny pozemku p. č. 978/2 za část st. p. č. 346 k. ú. Harrachov

Starosta města schvaluje návrh směny pozemku p. č. 978/2 k. ú. Harrachov, o výměře cca 3 m^2 za část st. p. č. 346 k. ú. Harrachov, o výměře cca 7 m^2.

PDF-XChange Editor
KOUPIT plnou verzi!
www.pdfxchange.cz

Rozhodnutí starosty města Harrachov č. 45 ze dne 9. 10. 2023

Žádost o příspěvek na zřízení babyboxu v Jilemnici
Starosta města schvaluje dar na zřízení babyboxu v Jilemnici ve výši 5 000 Kč.

Nabídky na zpracování znaleckého posudku – bytový dům Harrachov, Nový Svět č. p. 593, 594, ½ domu Harrachov č. p. 96, st. p. č. 960 a st. p. č. 951 k. ú. Harrachov
Starosta města bere na vědomí nabídky na zpracování znaleckého posudku – bytový dům Harrachov, Nový Svět č. p. 593, 594, ½ domu Harrachov č. p. 96, st. p. č. 960 a st. p. č. 951 k. ú. Harrachov, kdy bude vybrána dle uvážení advokátní kanceláře a starosty města nejlepší varianta zpracování.

Schválení opravy výtluků – cesta k Harrachov č. p. 155
Starosta města schvaluje opravy výtluků – cesta k Harrachov č. p. 155, o celkové výměře 117,1 m^2, za celkovou cenu 92 500 Kč bez DPH.

Smlouva o nájmu části pozemku p. č. 363/7 k. ú. Harrachov
Starosta města schvaluje smlouvu o nájmu části pozemku p. č. 363/7 k. ú. Harrachov o výměře cca 30 m^2, za cenu 6 000 Kč/rok.

Smlouva o spolupráci při zajištění dopravní obslužnosti Libereckého kraje č. OLP/2829/2023
Starosta města schvaluje smlouvu o spolupráci při zajištění dopravní obslužnosti Libereckého kraje č. OLP/2829/2023.

Cenová nabídka na sypač SAND 600 H
Starosta města schvaluje kupní smlouvu na nákup sypače SAND 600 H, dle cenové nabídky, za cenu 80 223 Kč s DPH.

Informace z KRNAP
Starosta města bere na vědomí informace z KRNAP:

- č. 08124/2023 – rozhodnutí o povolení výjimky ze zákazu vjezdu
- č. 08321/2023 – rozhodnutí o povolení výjimky ze zákazu vjezdu
- č. – zahájení správního řízení k umístění fotovoltaické elektrárny Harrachov č. p. 482
- č. 08589/2023 – rozhodnutí o povolení výjimky ze zákazu vjezdu
- č. 08980/2023 – rozhodnutí o povolení výjimky ze zákazu vjezdu

Vybudování hřiště na pétanque na pumptracku
Starosta města bere na vědomí návrh na vybudování hřiště na pétanque na pumptracku a odkládá návrh do dalšího „Rozhodnutí starosty“.

Vytipování míst pro žádost o poskytnutí dotace SFŽP ČR výzva č. 8/2023
Starosta města bere na vědomí vytipování míst pro žádost o poskytnutí dotace SFŽP ČR výzva č. 8/2023 v rámci Národního programu Životní prostředí.

Prověření majetkových poměrů na točně autobusu Mýtiny
Starosta města bere na vědomí návrh na vybudování kryté zastávky na točně autobusu u vlakového nádraží na Mýtinách.

INZERCE

PDF-XChange Editor
KOUPIT plnou verzi!
www.pdfxchange.cz

Bronzová popelnice pro Harrachov

V soutěži Zlatá popelnice pro rok 2022 určené obcím v Libereckém kraji, které soutěží v množství vytříděného odpadu, získalo město Harrachov v jejím 18. ročníku třetí místo, a to v kategorii obcí do 2 000 obyvatel. Před námi v této kategorii lépe třídili odpad už jen občané Kořenova a Jablonce nad Jizerou.

Vyhlašovatelé Liberecký kraj a Autorizovaná obalová společnost EKO-KOM, a. s., chtějí jejím prostřednictvím motivovat obce ke zvýšení množství vytříděných odpadů z domácností. V rámci vyhlášení výsledků soutěže Zlatá popelnice proběhlo i vyhlášení výsledků soutěží kolektivních systémů ASEKOL, a. s., (soutěž ve zpětném odběru elektrozařízení) a ELEKTROWIN, a. s., (soutěž ve zpětném odběru elektrozařízení).

V roce 2022 vytřídil každý obyvatel Libereckého kraje v průměru 21,3 kilogramů vytříděného papíru, 14 kilogramů plastů, 15,6 kilogramů skla, 23,5 kilogramů kovů a půl kilogramu nápojových kartonů.
Aktuálně mají v Libereckém kraji obyvatelé k dispozici více než 13 500 barevných nádob na tříděný odpad, umístěných na veřejně přístupných místech. Jedno průměrné, veřejně přístupné kontejnerové hnízdo v kraji slouží v současnosti pro 116 obyvatel. Přitom ještě před třemi lety to bylo 132 obyvatel, kteří se o průměrné sběrné hnízdo dělili.

Do soutěže jsou zařazeny všechny obce v kraji, které mají uzavřenou smlouvu o zajištění zpětného odběru a využití odpadů z obalů se společností EKO-KOM, a. s., aktuálně je to 215 měst a obcí. Každý ročník je automaticky zahájen prvním dnem kalendářního roku a probíhá po celých 12 měsíců. Vzhledem k odlišnostem ve fungování odpadových systémů v obcích a městech, soutěží obce již čtvrtým rokem ve třech kategoriích rozdělených podle počtu obyvatel.
Soutěž má nové pravidlo, které se dotklo letošních výherců. Od příštího hodnoceného období, tj. za rok 2023, bude obec, jež se v dané kategorii umístila v posledních dvou letech na 1. až 3. místě, zařazena do Síně vítězů a obdrží čestný titul Příkladné město/obec v třídění odpadů. Tato obec pak nebude v následujících dvou letech zařazena do hodnocení soutěže. Obce, které budou do této síně zařazeny, obdrží plaketu od Libereckého kraje.

Martin Soukup

Obce od 501 do 2 000 obyvatel

1. místo	Město Jablonec nad Jizerou	30 000 Kč
2. místo	Obec Kořenov	20 000 Kč
3. místo	**Město Harrachov**	**10 000 Kč**
4. místo	Obec Josefův Důl	věcná odměna
5. místo	Obec Malá Skála	věcná odměna

PDF-XChange Editor
KOUPIT plnou verzi!
www.pdfxchange.cz

Velká úleva pro nájemníky na Klondajku

Úleva a optimismus do blízké budoucnosti. Přestala totiž státní šikana nájemníků v bytových domech na Klondajku. Domy, jež jsou aktuálně majetkem státu, převzal od ministerstva financí Úřad pro zastupování státu ve věcech majetkových.

„Úřad uznal, že navýšení nájmu, které chtělo ministerstvo, a jeho zpětné doplacení, není správné," shrnul starosta Harrachova Tomáš Vašíček. Dle něj nejvíce současný vývoj vítají tamní nájemníci. Vždyť ministerstvo po nich ještě v loňském roce požadovalo několikanásobné navýšení nájmů, které pro mnohé z nich bylo téměř likvidační.

Nyní mají nájemníci bytů jistotu v tom, že jim podle rozhodnutí Úřadu pro zastupování státu ve věcech majetkových platí stávající nájemní smlouvy. Nájemné se sice bude zvyšovat, ale v zákonných mezích. Právní oddělení úřadu totiž uznalo argumentaci města, že nájemní smlouvy jsou takzvaně vydržené. To znamená, že platí nájemní smlouvy z roku 2010, jak radnice tvrdila od samého začátku kauzy. „Akorát s tím, že jsme se dohodli, že bude nájemníkům navýšeno nájemné o 20 procent tak, jak umožňuje zákon každé tři roky," doplnil Tomáš Vašíček.

Připomeňme si ve stručnosti příběh této letité kauzy. Domy byly postavené na pozemcích města na počátku 90. let minulého století. Majetek se ale stal předmětem sporu mezi státem a městem po divoké privatizaci někdejšího státního podniku Crystalex. Po ní zůstaly na místě budoucích domů jen základy, ale město na své náklady domy dostavělo a byty pronajalo za regulované nájemné. Domov zde našli hlavně bývalí skláři z výše zmíněného podniku. Před dvěma lety oba domy přiřkl soud státu.

Pomocnou ruku podal nájemníkům obou domů bývalý majitel, tedy město Harrachov. „Platíme právníka. Dle mého názoru se úředníci ministerstva chovali nehorázně, úřednice, která vytvářela na nájemníky nátlak, by neměla ve státní správě co dělat. Naštěstí vše zatím dobře dopadá," poznamenal starosta Tomáš Vašíček. Podle jeho slov jsou domy ve špatném stavu proto, že se o ně město v době vlastnictví nestaralo. Jedním z důvodů je právě dlouholetý spor města se státem a tím pádem nejistota investic do oprav.

Obava ale panuje z budoucnosti. Ministerstvo odhadlo cenu nemovitostí na 100 milionů korun. Úřad pro zastupování státu ve věcech majetkových, jako správný hospodář, by měl nemovitosti prodávat v dražbě. Ani to se ale vedení města, které se za nájemníky razantně postavilo, příliš nelíbí. „Nicméně si myslím, že nemovitosti jsou zatíženy takovými fauly, že se to neuskuteční," vysvětlil starosta.

Dohodou s úřadem není spor Harrachova se státem zcela uzavřený. Ministerstvo totiž vymáhá po Harrachovu přes deset milionů, neboť se domnívá, že se město bezdůvodně obohatilo, když vybíralo nájemné v době, kdy si myslelo, že domy patří jemu. „Žaloba je naprosto nesmyslná," dodal Vašíček.

Město zároveň stáhne žalobu na stát, aby zbouralo oba domy, které stojí na jeho pozemcích. Výzva ke zbourání bytů vzešla od vedení města jako reakce na žalobu ministerstva. „Protože jsme domy dostavěli my, tedy město. Pevně doufám, že vše skončí nějakou dohodou, která bude ve prospěch lidí," upřesnil Vašíček. Dohodu si představuje tak, že by byty mohly přejít na současné nájemce za symbolickou cenu.

Martin Soukup

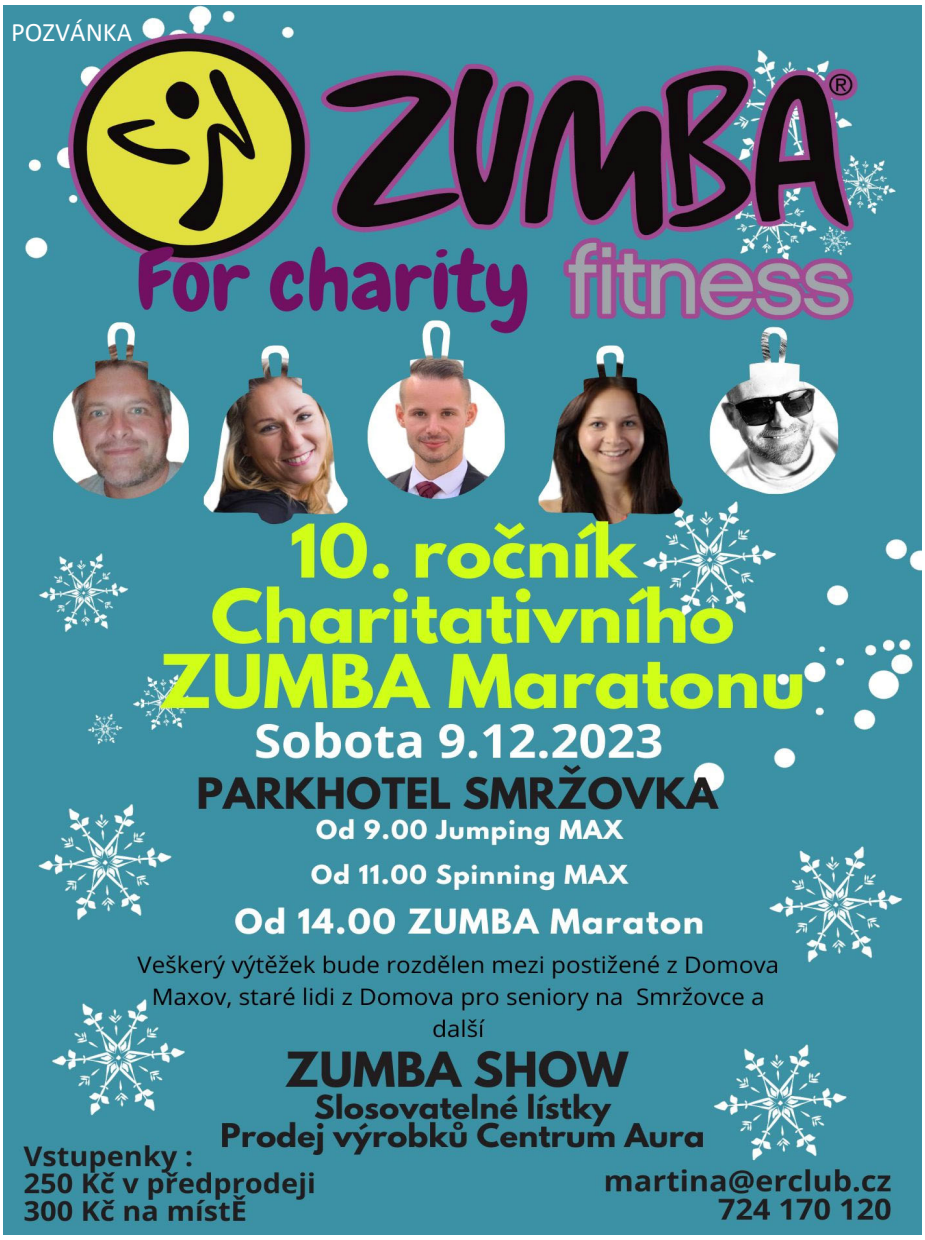

PDF-XChange Editor
KOUPIT plnou verzi!
www.pdfxchange.cz

Podzimní střípky z naší školy

Ke konci září a v říjnu se žáci harrachovské školy zúčastnili několika pěkných akcí.

Každoročně absolvujeme akce zaměřené na enviromentální vzdělávání v centru **DIVIZNA** v Liberci. Žáci 5. třídy navštívili koncem září program s názvem Tajemství lesa o vnímání lesa našimi smysly. Žáci 7. třídy absolvovali v říjnu zajímavý program o ohrožených druzích. A také žáci deváté třídy se vydali v říjnu do centra Divizna na program s názvem Pochybné suvenýry aneb zločiny v divočině.

Každoroční akcí je také návštěva **dopravního hřiště** v Košťálově v rámci dopravní výchovy. Tato akce je pořádána Libereckým krajem, který zajišťuje dopravu a program celé akce. Ta je zaměřena na žáky 4. tříd. Proto se do Košťálova vypravili naši čtvrťáci s jejich třídní učitelkou.

Ve středu 4. října čekal na celou školu náhradní program z důvodu plánované odstávky elektrického proudu. Díky vstřícnosti Lucie Slavíkové z TIC Harrachov naši žáci navštívili **filmová představení** v harrachovském kině. Žáci prvního stupně zhlédli filmovou pohádku Ovečky a vlci. Pro žáky druhého stupně jsme připravili film zaměřený na prevenci nebezpečného chování v online prostředí s názvem Annaismissing.

Další program tohoto dne byl v režii třídních učitelů. Třídy nižších ročníků absolvovaly procházku do okolí.

4., 5. a 7. třída navštívily harrachovské **Muzeum ski**. Tímto moc děkujeme bratrům Slavíkům za bezplatné vstupné a zajímavou úvodní přednášku. 6. a 8. třída se vydaly do harrachovského **Hornického muzea**. Deváťáci strávili část dopoledne sportovně v **lanovém parku** u bobové dráhy v Harrachově.

Další každoroční akcí pro žáky 8. a 9. tříd v rámci přípravy na budoucí povolání je návštěva veletrhu vzdělávání **EDUCA** v Liberci. Letos jsme se této akce také zúčastnili pod vedením výchovného poradce Petra Kroupy. Liberecký kraj nám pomohl s dopravou do Liberce. Žáci kromě samotného veletrhu také navštívili Střední průmyslovou školu stavební.

PDF-XChange Editor
KOUPIT plnou verzi!
www.pdfxchange.cz

A nakonec ještě dvě kulturní akce. Paní učitelka Lenka Vytrvalová se s 5. třídou vypravila do Prahy na návštěvu **Národního muzea**. Žáci 3., 4., 5. a 6. třídy navštívili divadelní představení Japonský sen aneb ukradený samurajský uzel v divadle v Jablonci nad Nisou.

Petra Šebelková

POZVÁNKA

Základní umělecká škola Jablonec nad Jizerou

Ve středu 6. prosince bychom vás rádi pozvali na výjimečnou akci do KD Jablonec nad Jizerou. Jsme v plných přípravách na Benefiční koncert pro organizaci DEBRA ČR. Posláním DEBRA ČR je podporovat lidi trpící nemocí motýlích křídel. Během večera se můžete těšit na děti z hudebního a tanečního oboru. V prodeji budou výrobky keramiky a výtvarného oboru. Tak se s námi přijďte na chvilku zastavit a načerpat vánoční atmosféru a hlavně – přispějte na dobrou věc. U vstupu bude k dispozici kasička. Celý výtěžek (i z prodaných výrobků keramiky a výtvarné tvorby) bude věnován organizaci DEBRA ČR.

O nemoci motýlích křídel

Epidermolysis bullosa congenita (EB) neboli tzv. nemoc motýlích křídel je vzácné vrozené dědičné puchýřnaté onemocnění. Nemocní neznají den bez bolesti. Lidé s EB mají velice jemnou, citlivou a lehce zranitelnou kůži. Děti s nemocí motýlích křídel si nemohou hrát jako zdraví vrstevníci. I hračka, skluzavka, hra na pískovišti mohou ublížit. Odřená kolena znamenají pro nemocné dlouhodobou léčbu a velkou bolest. V České republice s ním žije asi 300 pacientů, v Evropě je to 30 000 a na světě je známo přibližně půl milionu případů. **Onemocnění je doposud nevyléčitelné.**

Ráda bych připomněla, že jsme již v minulosti uspořádali dva vánoční benefiční koncerty. V roce 2019 jsme vybrali neuvěřitelných 12.654 Kč pro NF Kapka naděje. Po covidové pauze se konal další benefiční koncert loni. Tehdy jsme společnými silami vybrali 11.500 Kč pro neziskovou organizaci Nedoklubko, z.s. Děkujeme, že pomáháte s námi.

Jana Bartoničková

PDF-XChange Editor
KOUPIT plnou verzi!
www.pdfxchange.cz

výjezdy harrachovských hasičů

Dopravní nehoda v Horním Polubném – 28. září v 18.59 h

Navečer státního svátku byl krajským operačním dispečinkem harrachovským dobrovolným hasičům vyhlášen poplach k výjezdu k dopravní nehodě v Horním Polubném ve směru na Václavíkovu studánku, jednalo se o náraz auta do stromu. Při příjezdu se už místě události nacházela jednotka profesionálních hasičů z Tanvaldu, vozidlo zdravotnické záchranky s lékařem a hlídka policistů z Harrachova. Osoba z havarovaného vozidla byla v péči lékaře. Na vozidle již bylo provedeno protipožární opatření. Postižená osoba byla naložena do sanitního vozidla. Velitelem zásahu bylo jednotce sděleno, že osoba z vozidla byla v době příjezdu hasičů na sedadle spolujezdce a v okolí by se mohl nacházet řidič havarovaného vozidla. Jednotka utvořila rojnici a prohledala okolí nehody. Nikoho se najít nepodařilo. Po zhruba 20 minutách bylo pátrání po osobě řidiče odvoláno. Na místo přijelo vozidlo policejních vyšetřovatelů dopravních nehod. Poté se jednotka na pokyn velitele zásahů vrátila na základnu.

Záchrana osoby na Novém Světě – 14. října v 11.12 h

K výjezdu opět se smutným koncem byla povolána naše jednotka na Nový Svět za prvotním účelem záchrany osoby. Po příjezdu na místo události v prvním patře rodinného domu ležela osoba muže, u kterého již byli přítomni zdravotničtí záchranáři, ti našim hasičům sdělili, že postižená osoba už je delší dobu mrtvá. Na místo posléze dorazil lékař záchranné služby, který úmrtí úředně potvrdil. Členové jednotky pomáhali nalézt doklady zemřelé osoby a po jejich nalezení se vrátili na základnu.

Martin Soukup

HASIČI RADÍ

Jak se chovat při autonehodě

Jak se bezpečně chovat při autonehodě? Můžeme být svědkem autonehody nebo účastníkem. Zapamatujme si, že v prvé řadě musíme vždy dbát na vlastní bezpečnost a nepřeceňovat své síly. V případě, že jsme svědkem autonehody, zapněme výstražná světla, zastavme v bezpečné vzdálenosti, oblečme si reflexní vestu a umístěme výstražný trojúhelník k pravému okraji vozovky minimálně 50 m (na dálnici pak 100 m) před místo nehody. Spolujezdce, kteří nebudou pomáhat, odešleme z auta do bezpečné vzdálenosti mimo komunikaci za svodidla. Toto pravidlo platí i v případě, že jsme účastníkem nehody a nejsme zraněni do té míry, abychom úkony nemohli provést. Obecným pravidlem je zachovat klid a zhodnotit situaci: zjistěme, kolik a jaká auta havarovala, zda jsou na místě raněné osoby, zda nedošlo k počátečnímu hoření nebo úniku nebezpečných látek. Vždy volejme na tísňovou linku a sdělme veškeré zjištěné informace. Pokud je to možné, měli bychom zajistit havarované auto proti pohybu, vypnout zapalování, odpojit baterii. Pokud vozidlo začíná hořet, pokusme se jej uhasit. Motorovou část musíme hasit odspoda nebo pouze škvírou nadzvednuté kapoty, rozhodně kapotu nesmíme zvednout. Prostor kabiny lze hasit pootevřeným okénkem. Pozor si musíme dát na rozpálené části karoserie, abychom se nespálili. Zraněným poskytneme

první pomoc, zejména musíme zajistit základní životní funkce (vědomí, dýchání a krevní oběh). S osobami, u kterých je podezření na zranění páteře, nehýbejme. Pokud zraněného vyprošťujeme, dělejme to co nejšetrněji, pokud zraněný dýchá, vyčkejme raději na profesionální složky. Nebojme se pomoci, operátor tísňové linky nás bude slovně navádět až do příjezdu záchranářů. Nezapomeňme! Štěstí přeje připraveným!

kpt. Ing. Alena Sládková, HZS Libereckého kraje

PDF-XChange Editor
KOUPIT plnou verzi!
www.pdfxchange.cz

velorexy a motorkami z Poniklé do Harrachova – přes Řím

Proč by se sen nemohl stát skutečností, nemožné realitou a zázraky součástí našeho života? My jsme to zkusili a vyšlo to. Zaplať Pán Bůh a díky dobrým lidem.

Po vroucné modlitbě v kostele, po „kázání“ venku a vlídném slovu na cestu od pana starosty Tomáše Hájka a přiložení rukou (roztlačení) na startu jsme vyrazili. Dva velorexy – dva důchodci Honza a Jarča v jednom, já Ivo v druhém, Lukáš a David na dvou motorkách a jeden doprovodný velorex, Jarda Hrbáček, který se jel ujistit k Hrabačovu, že nám vopravdu nehráblo a že se nevrátíme zadní cestou domů. A nevrátili jsme se!

Přes hory a doly, silnice i cesty, louky a pole, tunely i vrchy, to vše jsme absolvovali vstříc věčnému městu Římu. Že ne? Tak jsme například zvládli: pražský tunel Blanka, světoznámý průsmyk – horské sedlo Passo Stelvio ležící v údolí pod horským masivem Ortler v nadmořské výšce 2 760 metrů na hranici Itálie a Rakouska, na které jsme vyjeli (no upřímně spíš vyšplhali), italskou dálnici, slovinské pohoří, rakouské Alpy i Krkonoše.

Vyjeli jsme v neděli 30. července na ponikelskou pouť sv. Jakuba po mši sv. přibližně před jedenáctou a pak už to šlo i jelo směrem dolů do Itálie, přes Rakousko, průsmyk Stelvio, okolo Středozemního moře, až jsme v pátek 4. srpna navečer dorazili na Velehrad – ten římský (český poutní dům sv. Cyrila a Metoděje v Římě asi 1,5 km od Svatopetrského náměstí). Nejprve jsme ale před sebou poslali déšť, neboť v Římě, jak nám nahlásili, dva měsíce nepršelo, tak aby smyl špínu ulic města před námi a z nás pak už jen mírné mrholení spláchlo prach silnic a pot z čela, ani za zapnutí stěrače to nestálo.

V sobotu jsme procházeli město s jeho radostmi i bolestmi: Svatopetrskou baziliku s oltářem svatého Václava, Lateránskou baziliku, kde sv. Cyril a Metoděj položili duchovní knihy ve slovanském jazyce na oltář a s požehnáním papeže se tak staly prvními cizojazyčnými knihami rovnocennými jazyku hebrejskému, latinskému a řeckému a směly se používat (jak prosté a přece funkční oproti dnešní státnické mašinerii a nenasytnému úřednímu šimlu), dále kostel svatého Clementa s hrobem svatého Cyrila, karmelitánský klášter s výjevem anděla, který šípem boží lásky zasahuje srdce mystičky Terezie z Avily – a kdo to neví, že srdíčko propíchnuté šípem, které zamilovaní tak rádi po sobě zanechávají, má původ v téhle události, tak by to vědět měl!

V neděli jsme pak došli ke kostelu svatého Iva (jmenuji se Ivo, i když ještě nejsem svatý, ale jednou budu, snad?!), který je součástí univerzity a knihovny a je otevřen jen dvě hodiny týdně v neděli od devíti do jedenácti hodin – a NEBYL. Tímto vyjadřuji velké díky a upřímnou vděčnost všem, kteří v našem kraji pečují o to, aby byly naše kostely denně otevřené, čisté, krásné a přístupné všem, kteří o to stojí.

PS: Jsem rád, že kdyby svatý Václav potřeboval pomoc, našel by naše kostely otevřené, nemusel by na ně bušit, a tak by u nás nebyl zavražděn, ale mohl žít, což se mu ve Staré Boleslavi bohužel nestalo!

V neděli 6. srpna před jedenáctou nastává ten historický okamžik: Jizera se přestává vlévat do Tibery a Tibera otáčí svůj tok – podle „kázání“ Tomáše Hájka při odjezdu, lidé nastavují záda Svatopetrské bazilice a otáčejí se čelem k nám. Nebe se rozjasňuje blesky fotoaparátů, svižné focení, neboť nedaleko hlídkující vojáci se přibližují a policie přijíždí, ale zvěčnit jsme se stihli a ještě včas odjeli.

A pak již stoupáme vzhůru do známého místa Assisi, kde žili svatý František a svatá Klára, která si dopisovala se svatou Anežkou českou, přes koupání v Jaderském moři na pláži Lido di Dante, kde jsme potkali Češky z Jilemnice, do rakouského alpského poutního místa Mariazell.

Nešlo to nezastavit se a dát fotku u geografického středu naší země v Číhošti a navštívit tamní kostel a mého kolegu faráře Toufara. Po malém zastavení v Kutné Hoře, k jejíž katedrále svaté Barbory jsme projížděli po mostě mezi lidmi i svatými – lidé nám mávali a svatí žehnali (oběma děkujeme) – se blížíme k horám a domovu.

V neděli 13. srpna jsme na mši sv. v kostele sv. Františka v Tanvaldu, kde nás mají za malé, avšak vítané zjevení, a pak již přes konvoj policie na Mýtě po 11. hodině dojíždíme do cíle – Harrachova.

Závěrem:

Strach je hledání chyb na budoucnosti a člověk nakonec nejvíc lituje toho, co alespoň nezkusil. My jsme se báli, ale zkusili to, a díky Bohu nám to vyšlo.

Děkuji všem, kteří nás zrazovali i povzbuzovali, obojí bylo důležité a pro osobní život velmi užitečné.

Že i na maličkosti a každém záleží, svědčí naše oprava jednoho velorexu kousek za hranicemi cestou tam. Po dvouhodinovém přemýšlení mechanik Lukáš, povoláním truhlář, uřízl v lese asi pěticentimetrový smrkový kolíček, zajistili jsme ho gumičkou na vlasy a na tuhle vychytávku jsme dojeli tam a zpět, což obnášelo asi 2 500 km z celkových 3 300 km.

Závěrečný postřeh:

Rozdíl mezi lidmi ve městě, když projíždí cirkus (to jako my, jak nás pojmenoval Lukáš), a na venkově je ten, že ve městech jdou lidé s hlavou sklopenou k mobilu nebo k zemi a nevidí a neslyší. Lidé na venkově, když jsme projížděli, mávali, byli zvídaví a neustále se chtěli fotit, vyptávali se a smáli a fandili.

Neboť s vírou, úsměvem a odvahou se žije líp.

My jsme to zkusili a vyšlo to. Zkuste to také, my vám k tomu fandíme, případně i přiložíme ruku k dobrému startu – stačí říct...

Za putovní velorex tým

farář Ivo Kvapil

PDF-XChange Editor
KOUPIT plnou verzi!
www.pdfxchange.cz

KC KINO Harrachov

PÁTEK 10. listopadu 2023

č.p.230

Předprodej lístků v Turistickém informačním centru
Otevřeno : PO-SO 9:00 - 11:30 12:30 - 16:30
+420 481 529 600 tic@harrachov.cz

Kino je otevřeno hodinu před představením.

Občerstvení zajištěno. Změna programu vyhrazena.

HARRACHOV HARRACHOV! CARD HARRACHOV TIC HARRACHOV ACTIVE Jeep

KC KINO Harrachov

PÁTEK 17. listopadu 2023

č.p.230

Předprodej lístků v Turistickém informačním centru
Otevřeno : PO-SO 9:00 - 11:30 12:30 - 16:30
+420 481 529 600 tic@harrachov.cz

Kino je otevřeno hodinu před představením.

Občerstvení zajištěno. Změna programu vyhrazena.

HARRACHOV HARRACHOV! CARD HARRACHOV TIC HARRACHOV ACTIVE Jeep

17.11.2023

Město Harrachov zve občany u příležitosti státního svátku

DNE BOJE ZA SVOBODU A DEMOKRACII

A MEZINÁRODNÍHO DNE STUDENTSTVA

k uctění památky hrdinů tohoto dne se rozezní kostelní zvony a společně si zazpíváme státní hymnu

17 – 18 h

Občerstvení zajištěno

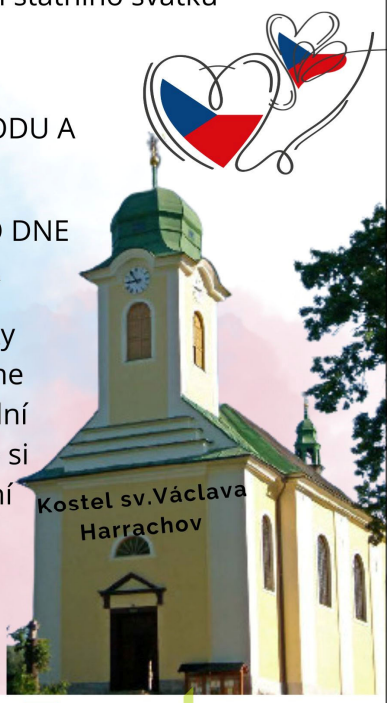

HARRACHOV HARRACHOV! CARD HARRACHOV TIC HARRACHOV ACTIVE Jeep

FARNOST HARRACHOV

Události 17. listopadu Vás zvou na inscenaci s otevřeným koncem

Martina Kinská / Radek Schovánek

AGENT TZV. SPOLEČENSKÝ

O minulosti, jak bylo protože...
O budoucnosti, co bude když...

18.11.2023
od 17 h

Kostel sv.Václava Harrachov

Hrají:
Klára Cibulková,
Tomáš Pavelka,
Ivan Řezáč a
Viktor Kuzník

Režie:
Martina Kinská

Vstupné:
Splacení dluhu
za naše zvony

HARRACHOV HARRACHOV! CARD HARRACHOV TIC HARRACHOV ACTIVE Jeep

PDF-XChange Editor
KOUPIT plnou verzi!
www.pdfxchange.cz

Milí čtenáři a přátelé harrachovské knihovny,

jako každý rok touhle dobou se na pultech knihkupectví i u nás v knihovně objevila spousta krásných knižních novinek a nejednomu z nás vykouzlila úsměv na tváři. Máme minimálně jeden dobrý důvod, proč se těšit na podzimní sychravo! Tak se zastavte, budu se těšit na vaši návštěvu, Michaela Holmerová

NOVINKY

D. Štoflová – Jak jsem rodila indiánského syna z kmene Čerokí

Autorka populárního blogu s humorem a nadhledem vypráví příběhy ze života indiánů kmene Čerokí o velké rodině, muži a dětech, společně žijících na půdě, která indiánům po staletí patří, uprostřed hlubokých lesů v Severní Karolíně, na úpatí pohoří Great Smoky Mountains. Vtipně, svěže a poutavě se šarmem Betty MacDonaldové předává mýty, životní postoje a jednoduché moudrosti okořeněné sžíváním se s naprosto odlišnou, evropskou kulturou v osobě samotné autorky. S pokorou vypráví příběhy indiánů a ve snaze moderního člověka jednoduše zušlechtit se zamýšlí nad svým životem, zažitými stereotypy, nad ctí, hrdostí, láskou, vztahem k rodičům, dětem, starým a nemohoucím, k přírodě, ke zvířatům, ke smrti a k hvězdné obloze. Každý si totiž hluboko uvnitř, přeje být právě tím, co v dětství tolik obdivoval. Indiánem.

D. Krejčík – Nadělení

Přál bych si mít život jako z pohádky, řekl jednoho dne herec Daniel Krejčík svému partnerovi a spustil tím řetězec nečekaných událostí. Umět si správně přát je totiž mnohem těžší, než si myslíte, zejména když si nejdřív pořídíte rovnou zámek. Chátrající zámek. Jak vypadá život v záři reflektorů a na zámku? Je to splněné přání? Nebo spíš nadělení? Jaké to je, když sny narazí na realitu, se dočtete v neskutečných příbězích plných vtipu i upřímnosti, které se skutečně staly.

J. Ch. Bertman – Knižní hon

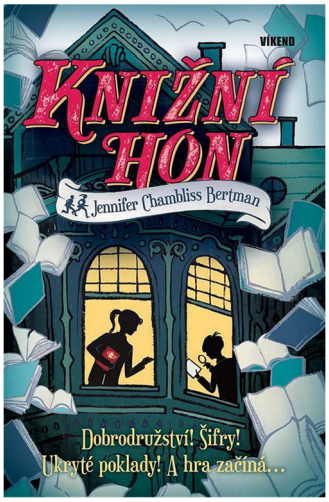

Dobrodružství! Šifry! Ukryté poklady! A hra začíná… Dvanáctiletá Emily se už zase stěhuje. Tentokrát do San Franciska, domova svého literárního idolu, tvůrce populární online hry Knižní hon Garrisona Griswolda. V téhle hře jsou po celé zemi poschovávané knihy a stopy k jejich nalezení jsou zašifrované a pečlivě ukryté. Emily brzy zjistí, že pan Griswold byl přepaden a leží v kómatu, a nikdo nic netuší o nové úžasné hře, kterou se chystal spustit. Když se Emily spřátelí s chlapcem ze sousedství Jamesem, společně objeví zvláštní knihu. Zřejmě patřila Griswoldovi a stopy z ní vedou k cenné kořisti. Jenže Emily a James nejsou jediní, kdo má o tenhle skrytý poklad zájem. A tak musejí co nejrychleji rozluštit šifry, které za sebou Griswold stačil před svým přepadením zanechat – a najít nejen svou odměnu, ale také ničemy, kteří se tvůrce hry snaží sprovodit ze světa.

NOVÉ KNIHY

Detektivní romány
J. Theorin – Hlasy kostí
T. Gerritsen – Instinkt
M. Robotham – Druhá žena
R. Zanetti – Uteč, dokud můžeš
V. Vondruška – Černá lilie

Historický román
Š. Javůrek – Sudetský dům II

Psychologické romány
M. de Kerangal – Život za život
S. Votyová – Kdyby

Autobiografický příběh
D. Štoflová – Jak jsem rodila indiánského syna z kmene Čerokí

Romány pro ženy
R. Rosenthal – Dvorní zahradnice: Jarní sen
M. Skočílková – Vesničanka
C. Hoover – Vzpomínky na něj

Povídky pro ženy
E. Vychodilová – Někdy je potřeba prohodit role

Fantasy
T. Bird – Krámek s fantazií

Životopis
D. Krejčík – Nadělení: Příběhy kluka ze zámku

Cestopis
L. Kutrová – 151 příběhů na Stezce Českem

Populárně-naučná publikace
A. Ungaro – Pilates: Tělo v pohybu

Pohádkové příběhy pro děti
D. Daywalt – Den, kdy se voskovky vrátily domů
Z. Pospíšilová – Kouzelná třída

Detektivní příběh pro děti
J. Ch. Bertman – Knižní hon

Dobrodružný příběh pro děti
W. Smith – Blesk

Populárně-naučná publikace pro děti
E. Hunt – Báječné experimenty na 15 minut

PDF-XChange Editor
KOUPIT plnou verzi!
www.pdfxchange.cz

Kamil neumí lítat – čtenářská beseda pro 2. třídu

Říjen jsme v knihovně zahájili tradiční burzou knih a o pár dní později proběhla čtenářská beseda na téma odlišování a výsměchu s názvem Kamil neumí lítat. S dětmi ze 2. třídy jsme si četli pohádku o špačkovi knihomolovi, kterou napsala Jennifer Berneová, a zjišťovali, proč má Kamil radši knížky než létání a proč mu čtení jde líp než mávání křídly. Povídali jsme si i o tom, že když je někdo jiný než ostatní, ještě to nemusí znamenat, že je divný nebo špatný. Neměli bychom se mu kvůli tomu smát, ale naopak ho ocenit. Na závěr všichni druháci zkoušeli jako špačci odletět do teplých krajin.

Kluk a pes – čtenářská beseda pro 3. třídu

Během další čtenářské besedy jsme se v knihovně věnovali handicapu a zdravotnímu omezení. S dětmi ze 3. třídy jsme si četli příběh o Julinovi a jeho asistenčním psu Césarovi, který napsala Ivona Březinová. Dozvěděli jsme se, že ti dva spolu chodí do školy, protože Julin je na vozíku a sám už všechno nezvládne. Bavili jsme se o tom, jaké to asi je, když nemůžete chodit, nevidíte nebo neslyšíte, a na vlastní kůži jsme si to taky trochu vyzkoušeli. V závěru besedy pak děti navrhovaly, co by se v harrachovské škole s ohledem na handicapované mohlo změnit k lepšímu a jak by případně samy mohly postiženým spolužákům usnadnit život…

21. 11. Beseda pro 6. třídu na podporu čtenářství

Horory aneb strašpytlům vstup zakázán

UPOZORNĚNÍ

Ve dnech 1.-10. listopadu bude knihovna kvůli dovolené uzavřena.

Děkuji za pochopení.

LISTOPAD V KNIHOVNĚ

PDF-XChange Editor
KOUPIT plnou verzi!
www.pdfxchange.cz

Harrachov vstoupil do spolku, který bude provozovatelem skokanských můstků

Naše horské středisko udělalo další velmi důležitý krok k záchraně zchátralého areálu skokanských můstků, a tudíž k návratu vrcholných lyžařských klání do Harrachova. Radnice se stala členem spolku Klasický areál Harrachov (KAH), který bude do budoucna jediným provozovatelem skokanského areálu ve městě a na starost bude mít i jeho obnovu. Jako první bude na řadě velký můstek HS 162, jehož rekonstrukce za 40 milionů korun začne s největší pravděpodobností na jaře příštího roku.

K rozšíření KAH došlo v návaznosti na podpis česko-polského memoranda o společném zájmu na pořádání mezinárodních sportovních akcí v areálu pro klasické lyžování Harrachov a v Dolnoslezském sportovním centru Polana Jakuszycka.

Ve spolku je kromě dalších i Český svaz lyžařů. „Vstup města Harrachov do společnosti má zásadní význam pro oživení areálu skokanských můstků a pro návrat Harrachova do kalendáře závodů Mezinárodní lyžařské federace FIS," sdělil v tiskové zprávě prezident Svazu lyžařů ČR David Trávníček.
V Harrachově je pět můstků. Žádný jiný takový areál pro skokany a sdruženáře v Česku není. Skokanský areál je ale ve velmi špatném stavu a většina můstků byla v posledních letech mimo provoz. Kvůli jeho záchraně vznikl spolek Lyžařský a turistický Bucharův klub Harrachov, který na poslední sezony zprovoznil tři malé můstky, K-40, K-70 a K-90. Velký můstek s kritickým bodem K-120 (HS 162) je uzavřený už asi 15 let a „mamut" K-180 od roku 2014.

Podle dřívějších odhadů by areál na kompletní obnovu potřeboval přes 2,5 miliardy korun, peníze na to ale zajištěné nejsou. Rekonstrukce by proto měla být prováděna postupně, jako první by byl opravován velký můstek. Významnou částí se na ní bude podílet Liberecký kraj, o zbytek se bude organizace (KAH) ucházet z dotací prostřednictvím Národní sportovní agentury a z dalších možných zdrojů.

Mluvčí Libereckého kraje Filip Trdla ale uvedl, že o výši krajské dotace zatím není rozhodnuto. „O konkrétní výši finančního příspěvku se teprve povede diskuse v krajských orgánech," sdělil.
Město by chtělo, aby se závody na mezinárodní úrovni vrátily do Harrachova do několika let. „O první Kontinentální a Světový pohár se bude Harrachov ucházet v roce 2025. Dále by mělo být dosaženo rekonstrukce areálu malých skokanských můstků v Harrachově, zejména K-90, a celé úsilí by mělo být završeno společnou kandidaturou na pořádání MS v klasickém lyžování," uvedl starosta Harrachova Tomáš Vašíček.

Martin Soukup (s využitím ČTK)

Znovuotevření krkonošského muzea

Po více než šesti letech důkladné rekonstrukce se veřejnosti znovu otevřelo v novém kabátě Krkonošské muzeum ve Vrchlabí a je to rozhodně zajímavý tip pro návštěvu nejen v období právě probíhající krkonošské mezisezony, ale vlastně po celý rok.

Vrchlabské krkonošské muzeum se nachází v prostorách augustiniánského kláštera z 18. století. Jeho prostory byly uzavřeny začátkem října roku 2017 a od té doby tam probíhaly rozsáhlé rekonstrukce jak samotného kláštera, tak expozic a vedle samotné budovy vyrostla také nová přístavba návštěvnického vstupního centra.

Správa KRNAP v interiéru bývalého kláštera vytvořila expozici dokumentující příběh Krkonoš, její přírody a potkávání se přírody a lidí, kteří tu po staletí žili a žijí. Návštěvníkům se tak nabízí příběh našich nejvyšších hor, lidí i přírody. Nečekejte místnost o minerálech, jinou o nábytku a další o flóře a fauně. Expozice je tematicky navzájem propojená, jako příběh Krkonoš sám. Nebude tu také chybět životadárný prvek – voda, tedy model meandrů Labe nebo vodopád Úpy s některými živými živočichy, které byli ke spatření již ve staré expozici. Součástí jsou i modely pralesa, krkonošské arkto-alpínské tundry či tradičních saní. Z tradičních řemesel tu samozřejmě nechybí sklářství, které nejvýše reprezentuje

harrachovská sklárna na Novém Světě. Vidět tu lze i historické mapy Krkonoš a mnoho dalších poutavých zajímavostí ze života v Krkonoších.

Milou zvláštností bude, že vstupenka bude mít platnost celé dva dny, takže návštěvník se bude moci do muzea vrátit a nemuset pospíchat při první zavítání.

Celkové náklady projektu rekonstrukce vyšly na téměř 285 milionů korun bez DPH a ze čtyř pětin jsou pokryty z dotace fondů Evropské unie.

Martin Soukup

PDF-XChange Editor
KOUPIT plnou verzi!
www.pdfxchange.cz

Z Harrachova za Harrachy

Letošní rok věnovaný hraběcímu rodu Harrachů ještě nekončí. Po srpnové návštěvě představitelů rodu Harrachů se naplněný autobus harrachovských a jilemnických zástupců vypravil do Dolních Rakous zavítat na dvě zámecká sídla rodiny Harrachů. A stálo to opravdu za to.

Odjezd v sobotu 30. září ve dvě hodiny ráno z Harrachova sice nebyl pro mnohé milovníky spánku zrovna nejvlídnější, ale samotná cesta ubíhala a vše šlo podle plánu. Cílem putování bylo město Bruck an der Leitha (česky Most nad Litavou), kde hraběcí rodina Harrachů vlastní zámek Prugg. Samotného uvítání výpravy z Krkonoš se ujal hrabě Beppo Harrach a jeho manželka pak byla průvodkyní po zámku. Protože byl tento zájezd součástí Harrachovského víkendu v Rakousku, tak se jej mimo návštěvníků z Krkonoš účastnila početná výprava vídeňských Čechů, ale také rodina Františka Novosada a náměstkyně libereckého hejtmana Květa Vinklátová. Nevšedním zpestřením tohoto poznávacího putování bylo sledovat, jak se vyrábí další díl oblíbeného cyklu České televize Modrá krev, ve kterém průvodce pořadu hrabě František Kinský prezentoval rodinu Harrachů.

Po obědě se pak celá výprava přesunula do druhého harrachovského zámku Rohrau, který je současným sídlem hraběcí rodiny. V jeho útrobách se nachází nádherná sbírka obrazů, které jsou ve vlastnictví rodu. Po více než hodinové prohlídce následovalo setkání všech účastníků harrachovského víkendu s přítomnými zástupci šlechtické rodiny. Nemohly tudíž chybět proslovy hostů (hraběte Beppa, starostů Harrachova a Jilemnice, Jana Luštince, kastelána zámku Hrádek u Nechanic, zdravil českého velvyslance ve Vídni přednesla organizátorka akce Hana Herdová). Zněla pěkná slova o milém setkání a o spolupráci do dalších časů, které snad budou i přes dnešní těžkosti lepší, než tomu bylo ve století minulém v samotném srdci Evropy.

Krásnou tečkou za sobotním dnem byl koncert na počest „otce vídeňských Čechů“ Jana Nepomuka hraběte Harracha v koncertním sále zámku Rohrau. O ten se postarala dvě hudební tělesa vídeňských Čechů, konkrétně Tamburašký spolek Adria a Československý zpěvácký spolek Lumír. Zvláště závěrečné podání české hymny „Kde domov můj“ bylo více než působivé.

Nedělní dopoledne patřilo slavnostní mši svaté v českém kostele Nejsvětějšího vykupitele ve Vídni. Tu celebroval osobně pražský kardinál Dominik Duka společně s vedoucím České duchovní správy v Rakousku páterem Václavem Sládkem a také s členem krkonošské výpravy farářem Ivo Kvapilem z farnosti Harrachov. Na mši byli přítomni také téměř všichni zástupci hraběcí rodiny Harrachů. Ještě před odjezdem do Čech byla naše výprava pozvána na milé občerstvení do nedalekých klubových prostor Jednoty svatého Metoděje.

Poděkování za organizaci zájezdu náleží samosprávě města Harrachov, která hradila autobus a zajistila pěkné přespání v hotelu na okraji města Bruck. Byl to opravdu podařený víkend plný poznání a nevšedních setkání.

Martin Soukup

PDF-XChange Editor
KOUPIT plnou verzi!
www.pdfxchange.cz

Vzpomínka na Josefa Nüssera

18. října ve večerních hodinách zemřel doma v Harrachově ve věku 92 let Josef Nüsser, bývalý vynikající skokan a především sdruženář.

Celá jeho sportovní kariera byla spojena s Harrachovem. Reprezentoval místní LTBK Nový Svět, později Tatran Státní lesy, Jiskru Harrachov i armádní ATK. V československé reprezentaci severské kombinace byl nepřetržitě v letech 1948–1963. Byl několikanásobným mistrem Československa a v roce 1956 reprezentoval svoji vlast na zimní olympiádě v Cortině d´Ampezzo. V roce 1957 zvítězil na mezinárodních závodech v Harrachově nejen v severské kombinaci, ale i ve skoku na lyžích. Vyhrál Zlatou lyži v Novém Městě na Moravě, závody v Zakopaném, Oberhofu i mnohé další na domácí půdě. Za jeho výkony mu byl udělen titul mistr sportu.

I po ukončení závodní kariery na skoky a severskou kombinaci nezanevřel. „Nýsašnajda“, jak mu kamarádi na nájezdu můstků říkali, se aktivně účastnil jako startér všech závodů v Harrachově od žákovských až po mistrovství světa. Do posledních let chodil navštěvovat skokanské závody na Čerťáku, jen pár metrů od jeho domku.

Na titulní straně časopisu Stadion v roce 1957

Stále mám před očima, jak ještě donedávna i po překročení devadesátky s neuvěřitelnou vitalitou a energií řezal a štípal dřevo na topení.

Pepíčku, moc děkujeme za vše, cos pro severskou kombinaci a harrachovské lyžování vykonal.

Nezapomeneme.

Stanislav Slavík

Vítěz Mezinárodních závodů v roce 1957

J.Nüsser, nahoře 3. zprava s kamarády z Jiskry Harrachov

PDF-XChange Editor
KOUPIT plnou verzi!
www.pdfxchange.cz

Setkání legend na Čerťáku

V sobotu 14. října se v Harrachově uskutečnila významná akce. Z iniciativy bývalého výborného německého skokana Kersta Rölze a sdruženáře Mike Zimmermanna, majitele firmy Siemik Austria, se v Harrachově setkaly skutečné legendy skoků a letů na lyžích. Cílem tohoto spontánního setkání bylo nejen zavzpomínat na krásné časy strávené na harrachovských můstcích, ale především pod heslem „es wird nur noch geflogen und nicht gelandet“ (*volně v českém překladu „existuje pouze létání, a ne přistání“ – poznámka red.*) podpořit obnovení letů na lyžích v Harrachově.

Legendy pod mamutem

Pod mamutím můstkem se potkalo celkem 12 držitelů světového rekordu v letech na lyžích, 10 mistrů světa a 18 medailistů z olympijských her. Hlavními hvězdami setkání byly Jens Weissflog a Pavel Ploc, ale též mistr světa z Harrachova Klaus Ostwald a další legendy především z 80. let, Manfred Deckert, Falko Weisspflog (proslavil se nejen světovým rekordem, ale umělecké jméno po něm přijal světoznámý muzikant Falco), Henry Glass, Hans Georg Aschenbach, Reiner Schmidt, Bernd Eckstein, Ulf Findeisen, Heinz Wosipiwo, Jochen Danneberg a mnoho dalších německých skokanů. Absolutní bombou byla účast rakouských „dvojčat“, vítězů prvních ročníků Světových pohárů, Huberta Neupera a Armina Koglera, které doplnil Reinhold Bachler (skončil stříbrný za Jiřím Raškou na ZOH v Grenoblu). Z řad českých legend doplnili Pavla Ploce Jiří Malec, Bohumil Vacek, František Jež, Leoš Škoda, Tomáš Goder, František Novák nebo první pokořitel harrachovského mamuta Jaroslav Bukvic. Z důvodů hospitalizace se na poslední chvíli omluvily legendy, mistři světa Adam Malysz a Karel Kodejška. Pro dopravní problémy a více 5hodinovému zpoždění ještě 600 km od Harrachova, bez šance dojet včas, účast vzdali další vynikající skokani Hans Wallner, Hans Millonig, Karl Schnabl i Walter Steiner.

Přestože počasí nepřálo, strávily legendy se svými fandy pod Čerťákem nezapomenutelné chvíle. Účastníci se zvěčnili svými podpisy na pamětní tabuli i svým obdivovatelům, kteří si nenechali ujít ani jedinečnou šanci společného fota. Velký zájem byl i z médií, na ČT1 promluvil Pavel Ploc a Jens Weissflog, nový profil můstku HS162

J. Weissflog a K. Ostwald u poháru pro mistra světa

představil Josef Slavík. Pětiminutová reportáž proběhla v německé televizi MDR. Účastníky pozdravili zástupci Svazu lyžařů, Libereckého kraje i města Harrachov. Pro neutichající déšť byla zrušena propagační akce návštěvy nájezdové věže mamuťáku a všichni se přesunuli do lyžařského muzea. Po drobném občerstvení a slavnostním přípitku na úspěšný návrat Harrachova do světových soutěží si legendy i doprovod s nadšením více jak dvě hodiny prohlížely exponáty muzea.

Pavel Ploc a Klaus Ostwald

PDF-XChange Editor
KOUPIT plnou verzi!
www.pdfxchange.cz

Tabule s podpisy legend

Na závěr prohlídky všichni obdrželi od muzea malý dárek a podepsali se na tabuli cti. Vedle skokanů a trenérů obdivovali muzeum i legendární komentátor Eurosportu Dirk Thiele, výrobce skokanské obuvi Tom Rass nebo konstruktér nájezdových stop pro můstky SP Peter Riedel, kteří přislíbili zpestřit expozici muzea vlastními produkty.

H. Slavík s H. Neuperem v muzeu

Celá akce byla zakončena společným posezením na hotelu Svornost. Účastníkům byly předány pozdrav od starosty Tomáše Vašíčka, který se z důvodu již déle plánované akce nemohl zúčastnit, a drobné dárky, které nechal připravit. Zpětné poděkování městu přednesl za pořadatele Mike Zimmermann s přáním, aby se Harrachovu zdařila rekonstrukce můstků a vrátil se k pořadatelství SP i MS. Poděkoval též za skvělý zážitek při návštěvě lyžařského muzea a předal triko s podpisy účastníků. Srdečný dík vyslovil též zástupcům areálu skokanských můstků, kteří připravili zázemí akce. Mně osobně pak Tom Rass věnoval nejnovější model skokanské boty podepsaný všemi legendami, s vtipným komentářem, že jí mám nosit jako ortézu na mojí zraněné noze...

Hlavními hvězdami večera byly Pavel Ploc a Klaus Ostwald, kteří obdrželi krásné litinové plastiky skokanů k příležitosti výročí MS v letech na lyžích v Harrachově

Ve ski muzeu

S Jensem Weissflogem v muzeu

1983 (Pavel Ploc světový rekord, Klaus Ostwald titul mistra světa).

Přestože akce byla soukromá, připravována tak trochu chaoticky, jistě udělala velkou radost množství fandů skoku na lyžích, a především byla obrovskou propagací Harrachova a jeho můstků. Ještě nikdy se nesešlo na jednom místě tolik legendárních skokanů. O úspěchu akce svědčí i neutichající reakce na sociálních sítích. Podle slov pořadatelů toto setkání bylo první svého druhu, krásné, srdečné, dojímající, inspirující a z těchto důvodů jistě ne poslední.

Stanislav Slavík

PDF-XChange Editor
KOUPIT plnou verzi!
www.pdfxchange.cz

V této rubrice jsou zveřejňováni ti jubilanti, kteří v letošním roce oslaví kulaté nebo půlkulaté výročí svého narození a to počínaje šedesátkou a více. U osob nad osmdesát let zveřejňujeme každý rok. Ti z vás, kteří si nepřejete, aby Vaše maličkost byla ve společné kronice zmíněna, sdělte, prosím, svůj požadavek na tel.: 481 528 133 nebo na e-mail: zpravodaj@harrachov.cz. Děkujeme.

ŽIVOTNÍ JUBILEUM SLAVÍ – LISTOPAD 2023

Riegerová Zdeňka	88 let
Slavík Horst	84 let
Slavík Wolfgang	84 let
Moravec Zdeněk	83 let
Novotná Krystyna	80 let
Šmídová Jana	80 let
Biemannová Libuše	75 let
Čuřík Václav	75 let
Holubcová Helena	75 let
Jakubec Oldřich	70 let
Paseka Josef	70 let
Nováková Zuzana	60 let
Novotná Hana	60 let
Schwarz Vladimír	60 let

OPUSTILI NÁS – ZÁŘÍ 2023

Novotný Vlastimil	64 let
Bláhová Dagmar	71 let

INZERCE

PRONÁJEM BYTU 1+KK V HARRACHOVĚ

EVROPA
REALITNÍ KANCELÁŘ
VRCHLABÍ

✔ Dlouhodobý pronájem
✔ Vlastní sklepní kóje
✔ Vlastní balkón
✔ Parkování u domu

NEVÁHEJTE NÁS KONTAKTOVAT PRO VÍCE INFORMACÍ NEBO PROHLÍDKU NEMOVITOSTI NA TEL: 730 847 846

Mgr. ARNOŠT KOCIÁN
737 767 767, arnost.kocian@rkevropa.cz, rkevropa.cz/vrchlabi

Harrachovský zpravodaj. Vydává město Harrachov. Adresa: Harrachov 150, Harrachov 512 46. Vychází každý měsíc. Evidenční číslo MK ČR E 15902. Tisk TIC HARRACHOV, s. r. o., počet výtisků: 230 ks. Obsah HZ řídí redakční rada na základě pravidel stanovených Zastupitelstvem města Harrachova. HZ je tiskovina informující obyvatele a návštěvníky Harrachova o dění ve městě, na radnici a v okolních obcích. Podepsané články a uveřejněné příspěvky vyjadřují názory autorů a nemusí být totožné se stanoviskem vydavatele. Redakční tým: Martin Soukup (redaktor), Michaela Holmerová (městská knihovna a korektura HZ), Stanislav Slavík (historie), Patrik Mataj (grafický design, sazba). Příspěvky a inzerci zasílejte e-mailem na adresu: zpravodaj@harrachov.cz. Redakční rada: Michaela Holmerová, Milan Pilař, Martin Soukup, Lucie Nováková. Redakce si vyhrazuje právo rukopisy přizpůsobit tisku. Kvalita tištěných fotografií je adekvátní dodávaným materiálům. Redakční rada si vyhrazuje právo výběru příspěvků do Harrachovského zpravodaje – HZ není určený k politickým ani jiným polemikám, které by mohly poškodit dobré jméno města. **Uzávěrka příštího čísla je 20. 11. 2023.**

PDF-XChange Editor
KOUPIT plnou verzi!
www.pdfxchange.cz

Město Harrachov vás srdečně zve na

VÁNOČNÍ TVOŘENÍ

adventních věnců
s Pavlou
pro děti i dospělé

21.11. 2023 od 10-16 h
v KC Kině Harrachov (č. p. 230)

Vstupné dobrovolné

HARRACHOV | HARRACHOV! CARD! | HARRACHOV TIC | HARRACHOV ACTIVE Jeep

PDF-XChange Editor
KOUPIT plnou verzi!
www.pdfxchange.cz

TIC Harrachov
a
ZUŠ Liberec dechový orchestr

Vás srdečně zvou
na

ADVENTNÍ KONCERT

Kulturní Centrum Harrachov, č.p. 230

VSTUP DOBROVOLNÝ

Sobota od 18:00
2. prosince 2023

HARRACHOV | HARRACHOV! CARD! | HARRACHOV TIC | HARRACHOV ACTIVE Jeep

Mikulášská metelice

v KC KINO Harrachov č.p.230
16:00-19:30
Úterý 5. prosince 2023

Malování perníčků
Čertíkova dílnička
Mikulášská nadílka

REZERVACE NUTNÁ
poplatek za dítě 250,-Kč

Předprodej lístků v Turistickém informačním centru
Otevřeno : PO-SO 9:00 - 11:30 12:30 - 16:30
+420 481 529 600 tic@harrachov.cz

HARRACHOV | HARRACHOV! CARD! | HARRACHOV TIC | HARRACHOV ACTIVE Jeep

KC KINO HARRACHOV

uvádí
v pátek
15.prosince 2023

VÁNOČNÍ TĚŠENÍ S HOPSÍKEM

od 18:00

vstupné 150,-Kč

Předprodej lístků v Turistickém informačním centru
Otevřeno : PO-SO 9:00 - 11:30 12:30 - 16:30
+420 481 529 600 tic@harrachov.cz

HARRACHOV | HARRACHOV! CARD! | HARRACHOV TIC | HARRACHOV ACTIVE Jeep